



PLUS ALGHERO

**PIANO LOCALE UNITARIO DI SERVIZI ALLA PERSONA
DISTRETTO SOCIO-SANITARIO ALGHERO**

www.plusalghero.it

BONORVA COMUNE CAPOFILA

ASL Sassari / Provincia di Sassari / *Comuni di:* Alghero, Banari, Bessude, Bonnanaro, Cheremule, Cossuine, Giave, Ittiri, Mara, Monteleone Roccadoria, Olmedo, Padria, Pozzomaggiore, Putifigari, Romana, Semestene, Siligo, Thiesi, Torralba, Uri, Villanova Monteleone.



PLUS ALGHERO

PIANO LOCALE UNITARIO DI SERVIZI ALLA PERSONA
DISTRETTO SOCIO-SANITARIO ALGHERO

Tavolo Tecnico
27 maggio 2026

www.plusalghero.it



079 867 799
800 332 333

BONORVA COMUNE CAPOFILIA

ASL Sassari / Provincia di Sassari / *Comuni di:* Alghero, Banari, Bessude, Bonnanaro, Cheremule, Cossoine, Giave, Ittiri, Mara, Monteleone Roccadoria, Olmedo, Padria, Pozzomaggiore, Putifigari, Romana, Semestene, Siligo, Thiesi, Torralba, Uri, Villanova Monteleone.

Sommario

1. **Coordinamento Pedagogico Territoriale (CPT):** aggiornamento sullo stato delle attività svolte, presentazione della Carta dei Servizi e organizzazione della relativa distribuzione;
2. **REIS 2026:** condivisione delle modalità operative per la gestione del programma a livello di ambito territoriale.;
3. **Politiche giovanili:** aggiornamento sullo stato delle attività e condivisione delle prospettive di sviluppo ;
4. **Gestione associata** dei servizi SAD, SET, SPS e SASS: aggiornamento sul trasferimento delle risorse dai Comuni all'Ambito con riferimento alla scadenza del 31/12/2025, verifica dello stato dei versamenti e confronto tra gli enti.;
5. **Varie ed eventuali.**



Coordinamento Pedagogico Territoriale (CPT):
aggiornamento sullo stato delle attività svolte,
presentazione della Carta dei Servizi e
organizzazione della relativa distribuzione;

Coordinamento Pedagogico Territoriale (CPT)



Il CPT è l'organismo di governance del sistema educativo 0–6 che promuove qualità, integrazione e continuità tra i servizi per l'infanzia dell'Ambito PLUS Alghero.

Favorisce il lavoro di rete tra servizi, scuole e famiglie, attraverso progettazione condivisa e standard educativi comuni.

ATTIVITA REALIZZATE

- percorsi formativi rivolti a operatori e genitori, costruiti a partire dai bisogni del territorio e orientati allo sviluppo di competenze educative, al confronto e alla partecipazione attiva;
- Carta dei Servizi Educativi 0–6:

Coordinamento Pedagogico Territoriale (CPT)



La Carta dei Servizi Educativi 0–6 è stata prodotta in 2000 copie cartacee ed è disponibile online per una consultazione accessibile a tutti

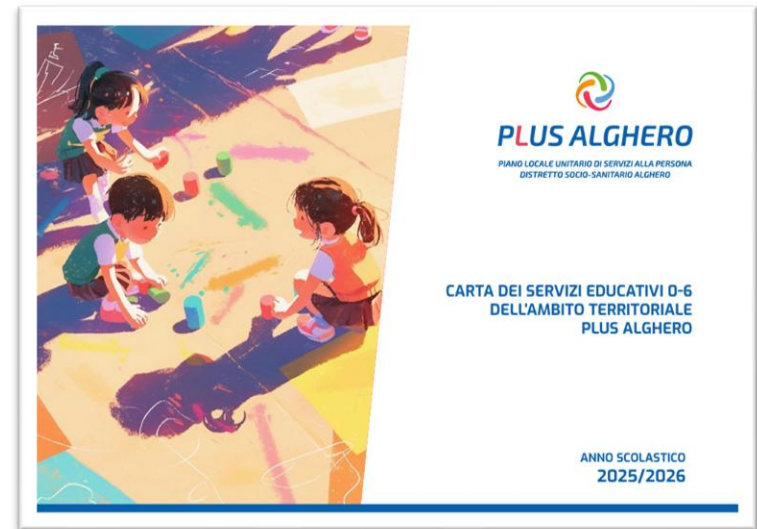



Elenco delle scuole dell'infanzia statali

Le scuole dell'infanzia statali sono istituti pubblici dedicati all'educazione e alla cura dei bambini dai 3 ai 6 anni. Offrono un percorso educativo gratuito, volto a favorire lo sviluppo cognitivo, sociale ed emotivo dei piccoli, in collaborazione con le famiglie e nel rispetto delle linee guida ministeriali.

Bonorva

I.C. Pinna Parpaglia
Scuola dell'Infanzia
Via Giovanni XXIII, 11
Bonorva
079 866 074

Cossoine

I.C. Pinna Parpaglia
Scuola dell'Infanzia
Via Tomaso Nurra, SNC
Cossoine
079 914 2296

Olmedo

Ist. Comp. E. D'arborea
Scuola dell'Infanzia
Via XXV Luglio, 1
Olmedo
079 914 0294

Padria

I.C. Pinna Parpaglia
Scuola dell'Infanzia
Via Mannu, 37/A
Padria
079 914 2296

Pozzomaggiore

I.C. Pinna Parpaglia
Scuola dell'Infanzia
Via San Pietro, 37/A
Pozzomaggiore
079 914 2296

Villanova Monteleone

I.C.S. Eleonora D'Arborea
Scuola dell'Infanzia
Via Montessori, 1
Villanova Monteleone
079 601 0650

Alghero

Istituto Comprensivo 1
L'Istituto ricomprende:

Asfodelo 2

Scuola dell'Infanzia
Via XXIV Maggio, 18 - Alghero
079 986 321

Sa Segada

Scuola dell'Infanzia
Loc. Loretella - Alghero
079 935 213

Plesso Via Vittorio Emanuele

Scuola dell'Infanzia
Via V. Emanuele, 135 - Alghero
079 987 199

Alghero

Istituto Comprensivo 2
L'Istituto ricomprende:

Il Carmine

Scuola dell'Infanzia
Via Il Carmine - Alghero
079 986 315

La Pedrera

Scuola dell'Infanzia
Via Malta - Alghero
079 950 053

Alghero

Istituto Comprensivo 3
L'Istituto ricomprende:

Sant'Anna

Scuola dell'Infanzia
Via Sant'Anna, 32 - Alghero
079 978 506

Sant'Agostino

Scuola dell'Infanzia
Via G. Deledda, 21 (Ex V. Marconi)
Alghero
079 982 624

Via Matteotti

Scuola dell'Infanzia
Via Matteotti, 58 - Alghero
079 974 316

Uri

**Istituto Comprensivo
Statale Deledda**
Plesso Scuola Infanzia
Via Sassari - Uri
079 419 798

Ittiri

**Istituto Comprensivo
Statale Ittiri-Usini**
Scuola dell'Infanzia
Via Boccaccio snc
Ittiri
079 442 437





Elenco delle scuole dell'infanzia paritarie private

Accanto alle scuole statali, nel territorio sono presenti anche alcune scuole paritarie, riconosciute dal Ministero dell'Istruzione, che operano in sinergia con il sistema pubblico garantendo standard educativi equivalenti. Le sedi attualmente attive sono le seguenti:

Bonnanaro

Padre Salvatore Vico
Scuola dell'Infanzia
Via Vitt. Emanuele, 159
Bonnanaro
339 379 2485

Olmedo

An Glin Glò
Nido d'Infanzia
Via Grazia Deledda, 18
Olmedo
079 976 7733

Siligo

Luoghi Comuni
Scuola dell'Infanzia
Via F. Cossiga, 143 - Siligo
342 062 3163

Thiesi

Fond. Asilo San Michele
Scuola dell'Infanzia
Via Matteotti, 2
Thiesi
079 886 047

Alghero

Orsoline di Maria Immacolata
Scuola dell'Infanzia
Via XX Settembre, 154
Alghero
079 953 180

Nido L'Aquilone

Nido e Micronido
Via Mazzini, 54
Alghero
329 754 4187

Il Girotondo

Asilo Nido
Via De Gaspari, 36
Alghero
079 981 565

Nostra Signora Della Mercede

Scuola dell'Infanzia
Via Carrabuffas, 4
Alghero
079 973 2947

Istituto Suore Francescane Missionarie Di GSM Bambino

Fondazione Lavagna
Scuola dell'Infanzia
Via Galileo Galilei, 11
Alghero

Escola Infantil

San Giovanni Bosco
Scuola dell'Infanzia
Str. Vicinale Montagnese
Alghero
079 950 386

An Glin Glò

Scuola dell'Infanzia
Via Marongiu 51/A
Olmedo
079 976 7733

Uri

Il Paradiso dei Bambini
Asilo Nido Comunale
Via Leonardo Da Vinci
Uri

Ittiri

Asilo Infantile
Divina Provvidenza
Scuola dell'Infanzia
e sezione primavera
Via Porcheddu, 2
Ittiri
079 440 744

Corocreo

Asilo Nido
Via Isabella Cossu - Ittiri
320 499 3833



DISTRIBUZIONE

Comuni	Minori 0 -6 anni	N carte servizi	
Alghero	1362	53,7%	1075
Banari	15	0,6%	12
Bessude	10	0,4%	8
Bonnanaro	34	1,3%	27
Bonorva	109	4,3%	86
Borutta	1	0,0%	1
Cheremule	10	0,4%	8
Cossoine	24	0,9%	19
Giave	16	0,6%	13
Ittiri	274	10,8%	216
Mara	23	0,9%	18
Monteleone R_D	3	0,1%	2
Olmedo	180	7,1%	142
Padria	11	0,4%	9
Pozzomaggiore	68	2,7%	54
Putifigari	17	0,7%	13
Romana	8	0,3%	6
Semestene	4	0,2%	3
Siligo	27	1,1%	21
Thiesi	90	3,6%	71
Torralba	32	1,3%	25
Uri	135	5,3%	107
Villanova M	81	3,2%	64



Tra Comuni e Scuole

2534



REIS 2026: condivisione delle modalità operative per la gestione del programma a livello di ambito territoriale.

REIS – Descrizione del processo per fasi

- Panoramica del flusso operativo per la gestione del REIS
- Attori coinvolti: PLUS, Comuni, RAS



Fasi iniziali

- **Fase 1 – Avviso pubblico (PLUS)**
- Approvazione e pubblicazione dell'avviso
- Definizione:
 - requisiti di accesso
 - termini e modalità di presentazione
- **Fase 2 – Presentazione domande (Comuni + PLUS)**
- I cittadini presentano domanda
- Supporto operativo:
 - ricezione istanze
 - verifica preliminare (ADI, AUU, SFL)
- Comuni e PLUS collaborano per: con ausilio colleghi del PLUS



Istruttoria

- **Fase 3 – Istruttoria domande (PLUS)**
- Verifica requisiti:
 - ISEE/ISRE
 - residenza
 - composizione nucleo
- Supporto ai Comuni
- Verifiche integrative autocertificate (AIRE, beni, veicoli)
- Controlli anagrafici a cura dei Comuni

Graduatoria

- **Fase 4 – Ammissibilità e graduatoria (PLUS)**
 - Individuazione domande ammissibili
 - Inserimento in graduatoria
 - Ordinamento per ISRE
 - Applicazione criteri di priorità
- Elementi da gestire:*
- nuclei in strutture a carico pubblico
 - elenco soggetti in attesa esito ADI (**da definire modalità**)



Approvazione graduatoria

- **Fase 5 – Approvazione e pubblicazione (PLUS)**
- Pubblicazione nel rispetto privacy
- Gestione ricorsi
- Trasmissione ai Comuni
- Inserimento dati su sistema (es. SIPSO)

⚠ Graduatoria valida per aventi diritto
→ beneficiari legati al fabbisogno approvato

Calcolo beneficio

- **Fase 6 – Calcolo beneficio e fabbisogno (RAS + PLUS)**
- RAS determina:
 - budget per nucleo
 - soglie e regole
 - fabbisogno annuale
- PLUS opera su indicazioni RAS



Trasmissione dati

- **Fase 7 – Esiti e caricamento (RAS + PLUS)**
- RAS comunica esiti del fabbisogno
- PLUS:
 - trasmette dati
 - aggiorna sistema informativo
 - gestisce graduatorie e anagrafiche

Assegnazione risorse

- **Fase 8 – Ammissione al beneficio (PLUS + RAS)**
- PLUS: gestione risorse e riparto
- RAS:
 - ammissione nuclei
 - scorrimento graduatoria



Presa in carico

- **Fase 9 – Progetto di inclusione (PLUS)**
- Presa in carico dei beneficiari
- Attivazione percorso sociale
- Definizione progetto:
 - componente economica
 - componente progettuale

Erogazione

- **Fase 10 – Erogazione beneficio (PLUS)**
- Erogazione contributo economico
- Gestione interventi progettuali



Monitoraggio

- **Fase 11 – Controllo e variazioni (PLUS + Comuni)**
- Verifica requisiti
- Monitoraggio progetti
- Gestione:
 - sospensioni
 - revoche
 - rimodulazioni

Chiusura

- **Fase 12 – Rendicontazione (PLUS)**
- Rendicontazione finanziaria
- Consolidamento dati
- Chiusura annualità



Discussione



- Il processo descritto è chiaro e condivisibile in tutte le fasi?
- Ci sono criticità operative da evidenziare?
- Quali passaggi richiedono maggiore coordinamento tra Comuni e PLUS?
- Le modalità di controllo e verifica sono adeguate?
- Dove possiamo semplificare o standardizzare le procedure?
- Quali strumenti o supporti servono per migliorare la gestione?
- Ci sono ulteriori elementi da integrare nel processo?



Politiche giovanili: aggiornamento sullo stato delle attività e condivisione delle prospettive di sviluppo



Avvio del percorso

A seguito del percorso di confronto territoriale (CdS dedicate e tavolo tematico del 21/05/2024), è stata attivata una prima consulenza con il Gruppo Abele per accompagnare l'Ambito nella definizione di un piano di lavoro sulle politiche giovanili.

Su cosa si sta lavorando

Il lavoro si sta concentrando sulla costruzione di una cornice comune, sul rafforzamento del coordinamento tra i soggetti del territorio e sull'ascolto dei bisogni di adolescenti e giovani.

Prossimi sviluppi

Si va verso la definizione di una cabina di regia territoriale, l'attivazione di percorsi di ascolto e mappatura e il coinvolgimento della rete locale attraverso azioni di formazione e partecipazione.

Contestualmente, nei prossimi giorni prenderà avvio ad Alghero il corso per operatori di strada, che sarà valorizzato all'interno del programma come azione di rafforzamento delle competenze territoriali



Aggiornamento sul trasferimento delle risorse dai Comuni all'Ambito con riferimento alla scadenza del 31/12/2025, verifica dello stato dei versamenti e confronto tra gli enti.

	Comuni	Spesa complessiva	Trasferimenti	Quota riserva finanziaria SET SASS	Quota riserva finanziaria SPS SAD
1	ALGHERO	1.839.656,07 €	1.479.896,68 €	241.198,49 €	215.547,20 €
2	BANARI	34.004,50 €	13.452,98 €	2.291,11 €	3.098,01 €
3	BESSEDE	14.805,14 €	12.114,26 €	1.354,44 €	1.336,44 €
4	BONNANNARO	26.356,53 €	2.426,00 €	2.581,36 €	4.275,33 €
5	BONORVA	99.542,81 €	76.792,40 €	16.519,54 €	15.339,17 €
6	BORUTTA	21.503,90 €	18.621,94 €	719,73 €	2.162,23 €
7	CHEREMULE	11.243,86 €	4.425,33 €	1.630,99 €	2.591,12 €
8	COSSOINE	35.499,23 €	11.174,68 €	5.750,03 €	4.508,05 €
9	GIAVE	16.992,25 €	2.522,61 €	3.002,54 €	3.108,79 €
10	ITTIRI	184.302,62 €	112.967,04 €	43.973,24 €	26.886,06 €
11	MARA	6.475,01 €	2.446,11 €	2.188,99 €	2.495,50 €
12	MONTELEONE R.	0,00 €	0,00 €	298,05 €	254,24 €
13	OLMEDO	319.149,58 €	64.304,37 €	31.946,09 €	17.685,05 €
14	PADRIA	26.962,54 €	8.886,30 €	3.045,04 €	3.200,86 €
15	POZZOMAGGIORE	29.691,53 €	0,00 €	10.267,23 €	8.255,60 €
16	PUTIFIGARI	8.674,00 €	9.570,16 €	3.304,49 €	1.656,02 €
17	ROMANA	33.287,71 €	24.363,02 €	4.217,25 €	2.391,24 €
18	SEMESTENE	0,00 €	0,00 €	119,22 €	547,60 €
19	SILIGO	13.156,44 €	7.768,77 €	4.407,79 €	2.747,77 €
20	THIESI	68.500,07 €	39.230,96 €	17.835,88 €	11.892,38 €
21	TORRALBA	13.260,41 €	12.510,58 €	7.261,79 €	2.972,74 €
22	URI	84.980,82 €	55.514,19 €	18.955,78 €	10.510,85 €
23	VILLANOVA M.	86.064,07 €	57.074,79 €	10.301,44 €	9.131,80 €
		2.974.109,09 €	2.016.063,17 €	433.170,51 €	352.594,05 €



Comuni

Stato versamenti

1	ALGHERO	96.986,30 €
2	BANARI	0,00 €
3	BESSEDE	0,00 €
4	BONNANNARO	0,00 €
5	BONORVA	9.108,30 €
6	BORUTTA	0,00 €
7	CHEREMULE	-2.596,42 €
8	COSSOINE	-497,85 €
9	GIAVE	-8.358,31 €
10	ITTIRI	-476,28 €
11	MARA	655,59 €
12	MONTELEONE R.	298,05 €
13	OLMEDO	-205.214,07 €
14	PADRIA	-11.830,34 €
15	POZZOMAGGIORE	-6.275,51 €
16	PUTIFIGARI	5.856,67 €
17	ROMANA	-2.316,20 €
18	SEMESTENE	119,22 €
19	SILIGO	-2.073,10 €
20	THIESI	459,15 €
21	TORRALBA	9.484,70 €
22	URI	0,00 €
23	VILLANOVA M.	-9.556,04 €

Dati in aggiornamento

-249.194,12 €



Monitoraggio

 *Minori, Famiglie, Giovani*

 *Lotta alla povertà e all'esclusione*

 *Disabilità e invecchiamento*

 *Sistema di gestione dei servizi*

.Varie e d eventuali

